



**MÜTZE ·
ALTA MODA
ALPACA**

Material: Lana Grossa-Qualität „Alta Moda Alpaca“ (90 % (Baby) Alpaka, 5 % Schurwolle (Merino), 5 % Polyamid, LL = ca. 140 m/50 g) ca. **100 g** Grège (Fb. 21); 1 Wollhäkelnadel Nr. 4.

Kopfumfang 54 – 56 cm, 21 cm hoch
1 Relief-Stb: Wie 1 Stb häkeln, dabei nur die Einstichstelle ändern, also nicht in das Abmaschglied der M aus der Vor-Rd einstechen, sondern jeweils um den Kopf dieser M häkeln. **Für 1 Relief-Stb von vorn** mit der Häkeln. von vorne nach hinten unter dem Abmaschglied einstechen, um den Kopf der M aus der Vor-Rd herumfahren und wieder nach vorne durchstechen. So legt sich das Abmaschglied nach hinten. **Für 1 Relief-Stb von hinten** mit der Häkeln. von hinten nach vorne um den Kopf der M aus der Vor-Rd einstechen, um den Kopf der M aus der Vor-Rd herumfahren und wieder nach hinten durchstechen. So legt sich das Abmaschglied nach vorne. Zuvor jeweils 1 U auf die Nd. nehmen, 1 Schlinge durchholen, dann je 2 Schlingen mit je 1 neuen U zus. abmaschen.

1 Relief-Stb abn.: Dafür um 2 nebeneinanderliegende M je 1 Relief-Stb häkeln, aber zunächst jeweils nur 1x abmaschen, dann mit 1 neuen U alle 3 auf der Nd. liegenden Schlingen zus. abmaschen.

1 Relief-fe-M von hinten: Wie 1 fe M häkeln, dabei jedoch wie bei 1 Relief-Stb von hinten einstechen und die Schlinge durchholen.

Relieftrand und Schachbrett-Reliefmuster: Nach der Häkelschrift in Rd häkeln. Die Zahlen re außen bezeichnen jeweils den Rd-Beginn. In der Breite den MS = anfangs 8 M zwischen den Pfeilen fortl. häkeln. Jede Rd mit 1 bzw. 2 Luftm entsprechend der folg. M-Höhe beginnen. Sie ersetzen keine M. Jede Rd mit 1 Kettm wie gezeichnet schließen. Ab der 20. Rd sind die Abnahmen für die Spitze eingezeichnet. In der Höhe für den Relieftrand die 1. – 3. Rd 1x, für das Schachbrett-Reliefmuster die 4. – 29. Rd 1x häkeln. Der Deutlichkeit halber sind je-

weils die Relief-Stb in gleicher Richtung in Schwarz bzw. Grau gezeichnet.

Maschenprobe: 18 Relief-Stb und 14 Rd mit Nd. Nr. 4 = 10 x 10 cm.

Ausführung: Die Mütze am unteren Rand beginnen. Dafür 80 Luftm anschlagen und mit 1 Kettm zum Ring schließen. Mit 1 Luftm zur 1. Rd vorgehen. Dann zunächst den Relieftrand in 3 Rd häkeln. Anschließend ab 4. Rd im Schachbrett-Reliefmuster weiterarb. = 10 MS pro Rd. Nach 12,5 cm = 19 Rd ab Anschlag für die Spitze mit den Abnahmen wie gezeichnet beginnen und diese in jeder Abnahme-Rd versetzen. Hierfür in der **20. Rd** zunächst die 10. und 11. M zus. abmaschen, dann 4x jede 15. und 16. M zus. abmaschen = 75 M. In der **21. Rd** zunächst die 2. und 3. M zus. abmaschen, dann 4x jede 14. und 15. M zus. abmaschen = 70 M. In der **22. Rd** zunächst die 5. und 6. M zus. abmaschen, dann 9x jede 6. und 7. M zus. abmaschen = 60 M. In der **24. Rd** zunächst die 2. und 3. M zus. abmaschen, dann 9x jede 5. und 6. M zus. abmaschen = 50 M. In der **25. Rd** 10x jede 4. und 5. M zus. abmaschen = 40 M. In der **28. Rd** 10x jede 3. und 4. M zus. abmaschen = 30 M. In der **29. Rd** zunächst die 1. und 2. M zus. abmaschen, dann 9x jede 2. und 3. M zus. abmaschen = 20 M. In allen nicht erwähnten Zwischen-Rd

die M häkeln, wie sie erscheinen bzw. wie gezeichnet. Dann die Arbeit beenden. Den Arbeitsfaden etwas länger abschneiden.

Ausarbeiten: Den abgeschnittenen Arbeitsfaden doppelt legen und durch die Abmaschglieder der letzten Rd ziehen, fest zus.-ziehen. Nun den Anschlagrand der Mütze noch mit je 1 Rd fe M und Kettm umhäkeln. Die Arbeit beenden. Alle Fäden sorgfältig auf der Innenseite vernähen.

Abkürzungen: Luftm = Luftm, Kettm = Kettmasche, fe M = feste Masche, Rd = Runde, Stb = Stäbchen, M = Masche, Nd. = Nadel, Nr. = Nummer, U = Umschlag, zus. = zusammen, abn. = abnehmen, re = rechts, fortl. = fortlaufend, bzw. = beziehungsweise, folg. = folgende, arb. = arbeiten, MS = Mustersatz

Häkelschrift

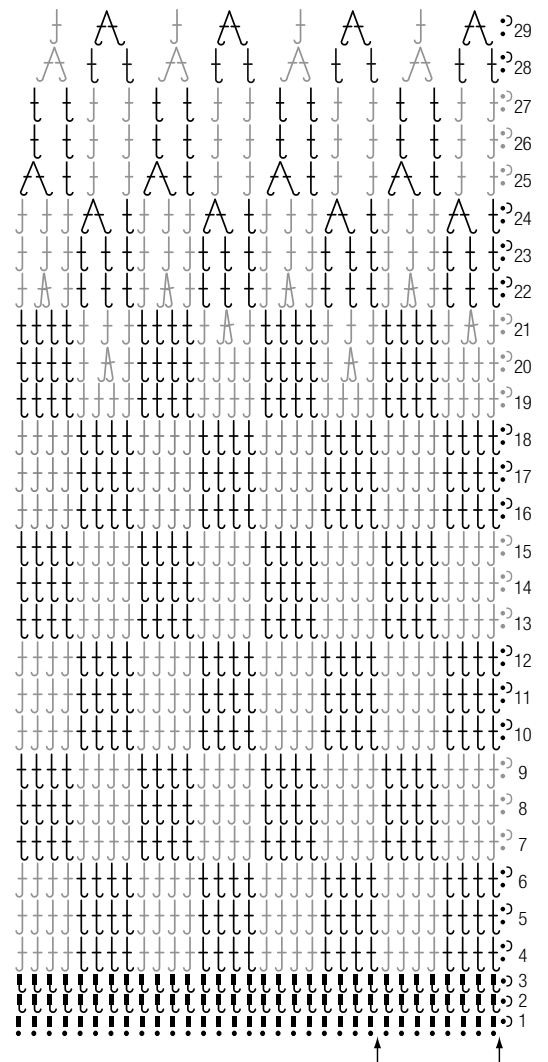

Zeichenerklärung:

- = 1 Luftm
- ⤿ = 1 Kettm
- █ = 1 fe M
- ⤿ = 1 Relief-fe-M von hinten: 1 fe M von hinten nach vorn um den Kopf der fe M bzw. der Relief-fe-M der Vor-Rd häkeln
- J = 1 Relief-Stb von vorn: 1 Stb von vorn nach hinten um den Kopf des Relief-Stb bzw. der Relief-fe-M der Vor-Rd häkeln
- t = 1 Relief-Stb von hinten: 1 Stb von hinten nach vorn um den Kopf des Relief-Stb bzw. der Relief-fe-M der Vor-Rd häkeln
- A = 2 Relief-Stb von vorn zus. abmaschen
- A = 2 Relief-Stb von hinten zus. abmaschen



www.lanagrossa.de



**MÜTZE ·
ALTA MODA
ALPACA**

Material: Lana Grossa-Qualität „Alta Moda Alpaca“ (90 % (Baby) Alpaka,

5 % Schurwolle (Merino), 5 % Polyamid, LL = ca. 140 m/50 g) ca. **100 g** Brombeer/Grau meliert (**Fb. 20**); 1 Wollhäkelnadel Nr. 4.

Kopfumfang 54 – 56 cm, 21 cm hoch
1 Relief-Stb: Wie 1 Stb häkeln, dabei nur die Einstichstelle ändern, also nicht in das Abmaschglied der M aus der Vor-Rd einstechen, sondern jeweils um den Kopf dieser M häkeln. **Für 1 Relief-Stb von vorn** mit der Häkeln. von vorne nach hinten unter dem Abmaschglied einstechen, um den Kopf der M aus der Vor-Rd herumfahren und wieder nach vorne durchstechen. So legt sich das Abmaschglied nach hinten. **Für 1 Relief-Stb von hinten** mit der Häkeln. von hinten nach vorne um den Kopf der M aus der Vor-Rd einstechen, um den Kopf der M aus der Vor-Rd herumfahren und wieder nach hinten durchstechen. So legt sich das Abmaschglied nach vorne. Zuvor jeweils 1 U auf die Nd. nehmen, 1 Schlinge durchholen, dann je 2 Schlingen mit je 1 neuen U zus. abmaschen.

1 Relief-Stb abn.: Dafür um 2 nebeneinanderliegende M je 1 Relief-Stb häkeln, aber zunächst jeweils nur 1x abmaschen, dann mit 1 neuen U alle 3 auf der Nd. liegenden Schlingen zus. abmaschen.

1 Relief-fe-M von hinten: Wie 1 fe M häkeln, dabei jedoch wie bei 1 Relief-Stb von hinten einstechen und die Schlinge durchholen.

Reliefrand und Schachbrett-Reliefmuster: Nach der Häkelschrift in Rd häkeln. Die Zahlen re außen bezeichnen jeweils den Rd-Beginn. In der Breite den MS = anfangs 8 M zwischen den Pfeilen fortl. häkeln. Jede Rd mit 1 bzw. 2 Luftm entsprechend der folg. M-Höhe beginnen. Sie ersetzen keine M. Jede Rd mit 1 Kettm wie gezeichnet schließen. Ab der 20. Rd sind die Abnahmen für die Spitze eingezeichnet. In der Höhe für den Reliefrand die 1. – 3. Rd 1x, für das Schachbrett-Reliefmuster die 4. – 29. Rd 1x

häkeln. Der Deutlichkeit halber sind jeweils die Relief-Stb in gleicher Richtung in Schwarz bzw. Grau gezeichnet.

Maschenprobe: 18 Relief-Stb und 14 Rd mit Nd. Nr. 4 = 10 x 10 cm.

Ausführung: Die Mütze am unteren Rand beginnen. Dafür 80 Luftm anschlagen und mit 1 Kettm zum Ring schließen. Mit 1 Luftm zur 1. Rd vorgehen. Dann zunächst den Reliefrand in 3 Rd häkeln. Anschließend ab 4. Rd im Schachbrett-Reliefmuster weiterarb. = 10 MS pro Rd. Nach 12,5 cm = 19 Rd ab Anschlag für die Spitze mit den Abnahmen wie gezeichnet beginnen und diese in jeder Abnahme-Rd versetzen. Hierfür in der **20. Rd** zunächst die 10. und 11. M zus. abmaschen, dann 4x jede 15. und 16. M zus. abmaschen = 75 M. In der **21. Rd** zunächst die 2. und 3. M zus. abmaschen, dann 4x jede 14. und 15. M zus. abmaschen = 70 M. In der **22. Rd** zunächst die 5. und 6. M zus. abmaschen, dann 9x jede 6. und 7. M zus. abmaschen = 60 M. In der **24. Rd** zunächst die 2. und 3. M zus. abmaschen, dann 9x jede 5. und 6. M zus. abmaschen = 50 M. In der **25. Rd** 10x jede 4. und 5. M zus. abmaschen = 40 M. In der **28. Rd** 10x jede 3. und 4. M zus. abmaschen = 30 M. In der **29. Rd** zunächst die 1. und 2. M zus. abmaschen, dann 9x jede 2. und 3. M zus. abmaschen

= 20 M. In allen nicht erwähnten Zwischen-Rd die M häkeln, wie sie erscheinen bzw. wie gezeichnet. Dann die Arbeit beenden. Den Arbeitsfaden etwas länger abschneiden.

Ausarbeiten: Den abgeschnittenen Arbeitsfaden doppelt legen und durch die Abmaschglieder der letzten Rd ziehen, fest zus.-ziehen. Nun den Anschlagrand der Mütze noch mit je 1 Rd fe M und Kettm umhäkeln. Die Arbeit beenden. Alle Fäden sorgfältig auf der Innenseite vernähen.

Abkürzungen: Luftm = Luftm, Kettm = Kettmasche, fe M = feste Masche, Rd = Runde, Stb = Stäbchen, M = Masche, Nd. = Nadel, Nr. = Nummer, U = Umschlag, zus. = zusammen, abn. = abnehmen, re = rechts, fortl. = fortlaufend, bzw. = beziehungsweise, folg. = folgende, arb. = arbeiten, MS = Mustersatz

Häkelschrift

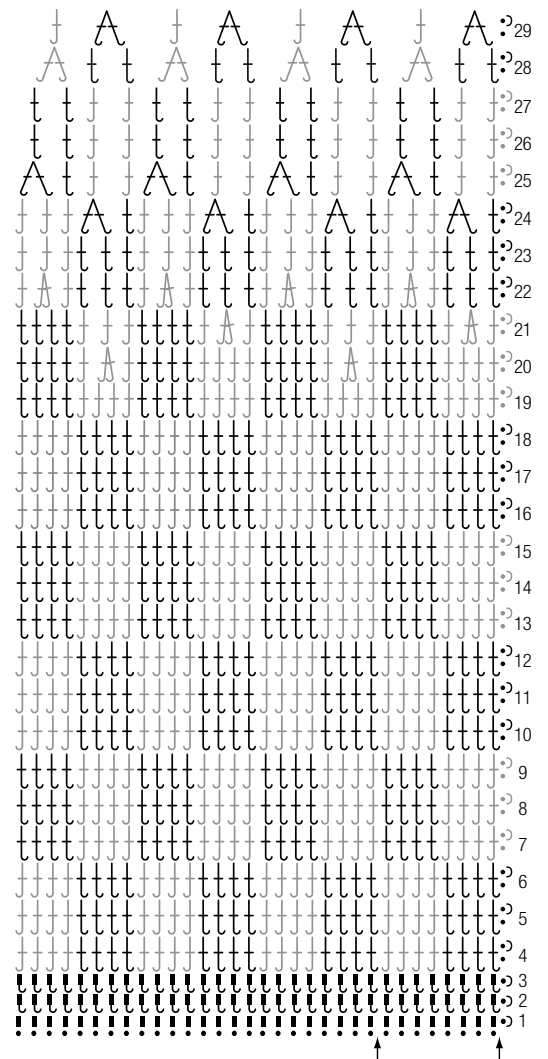

Zeichenerklärung:

- = 1 Luftm
- ∩ = 1 Kettm
- ! = 1 fe M
- ! = 1 Relief-fe-M von hinten: 1 fe M von hinten nach vorn um den Kopf der fe M bzw. der Relief-fe-M der Vor-Rd häkeln
- j = 1 Relief-Stb von vorn: 1 Stb von vorn nach hinten um den Kopf des Relief-Stb bzw. der Relief-fe-M der Vor-Rd häkeln
- t = 1 Relief-Stb von hinten: 1 Stb von hinten nach vorn um den Kopf des Relief-Stb bzw. der Relief-fe-M der Vor-Rd häkeln
- A = 2 Relief-Stb von vorn zus. abmaschen
- A = 2 Relief-Stb von hinten zus. abmaschen



www.lanagrossa.de



**MÜTZE ·
ALTA MODA
CASHMERE 16**

Material: Lana Grossa-Qualität „Alta Moda Cashmere 16“ (78 % Schurwolle

(Merino), 12 % Kaschmir, 10 % Nylon, LL = ca. 110 m/50 g): ca. **100 g** Petrol (Fb. 9); 1 Wollhäkelnadel Nr. 5; 1 Pompon-Set von Lana Grossa.

Kopfumfang 54 – 56 cm, 22 cm hoch ohne Pompon

1 Relief-fe-M von hinten: Wie 1 fe M häkeln, dabei nur die Einstichstelle ändern, also nicht in das Abmaschglied der M aus der Vor-Rd einstechen, sondern um den Kopf dieser M häkeln. Mit der Häkeln. von hinten nach vorne um den Kopf der M aus der Vor-Rd einstechen, um den Kopf der M aus der Vor-Rd herumfahren und wieder nach hinten durchstechen. So legt sich das Abmaschglied nach vorne. Dann 1 Schlinge durchholen und die 2 auf der Nd. liegenden Schlingen mit 1 neuen U zus. abmaschen.

1 halbes Stb [= hStb]: 1 U auf die Nd. nehmen, 1 Schlinge durch die entsprechende M durchholen und ca. 1 cm lang ziehen, dann mit 1 neuen U alle 3 auf der Nd. liegenden Schlingen zus. abmaschen.

3 hStb zus. abmaschen: Die hStb lt. Zeichenerklärung in die entsprechenden M häkeln, dabei jeweils 1 U aufnehmen und 1 Schlinge durchholen und ca. 1 cm lang ziehen, alle Schlingen auf der Nd. liegen lassen, dann mit 1 neuen U alle diese Schlingen zus. abmaschen.

Reliefrand und Sternmuster: Nach der Häkelschrift in Rd häkeln. Die Zahlen auf der re Seite bezeichnen jeweils den Rd-Übergang. In der Breite den MS zwischen den Pfeilen fortl. häkeln. Der Deutlichkeit halber sind mehrere MS gezeichnet. Jede Rd mit 1 bzw. 2 Luftm entsprechend der folg. M-Höhe beginnen. Sie ersetzen keine M. Jede Rd mit 1 Kettm wie gezeichnet schließen. In der 14. Rd sind die ersten Abnahmen für die Spitze eingezeichnet, dabei wird jeweils 1 MS über 2 MS der Vor-Rd gehäkelt, also 1 MS übergangen [siehe grau gezeichnete MS]. In der Höhe für den Reliefrand die 1. – 3. Rd 1x häkeln, dann für das Sternmuster die 4. – 6. Rd

1x häkeln, die 6. Rd noch 6x wdh. = insgesamt 12 Rd, danach die 13. und 14. Rd 1x arb., anschließend wie in 6. Rd im Muster folgerichtig weiterhäkeln und in den Abnahme-Rd lt. folg. Anleitung wie in 14. Rd gezeichnet jeweils 1 MS übergehen.

Maschenprobe: 7,5 MS und 8 Rd Sternmuster mit Nd. Nr. 5 = 10 x 10 cm.

Ausführung: Die Mütze am unteren Rand beginnen. Dafür 72 Luftm anschlagen und mit 1 Kettm zum Ring schließen. Mit 1 Luftm zur 1. Rd vorgehen. Dann für den Reliefrand die ersten 3 Rd häkeln. Anschließend ab 4. Rd im Sternmuster weiterarb. = 36 MS pro Rd. Nach 14,5 cm = 13 Rd ab Anschlag für die Spitze mit den Abnahmen wie gezeichnet beginnen. Hierfür in der **14. Rd** 4x nach je 7 MS die folg. 2 MS der Vor-Rd mit 1 MS überhäkeln, dabei also 1 MS übergehen = 32 MS. In der **15. Rd** 32 MS häkeln, also keine MS abn. In der **16. Rd** 4x nach je 6 MS die folg. 2 MS der Vor-Rd mit 1 MS überhäkeln, dabei also 1 MS übergehen = 28 MS bzw. 56 M. In der **17. Rd** 28 MS häkeln, dabei jedoch die Luftm zwischen den abgemachten hStb weg lassen = 28 M. In der **18. Rd** nur 28 hStb häkeln. In der **19. Rd** fortl. je 2 hStb zus. abmaschen = 14 M. Dann die Arbeit beenden. Den Arbeitsfaden etwas länger abschneiden.

Ausarbeiten: Den abgeschnittenen Arbeitsfaden durch die Abmaschglieder der letzten Rd ziehen, fest zus.-ziehen. Nun den Anschlagrand der Mütze noch mit je 1 Rd fe M und Kettm umhäkeln. Die Arbeit beenden. Alle Fäden sorgfältig auf der Innenseite vernähen. Einen

satten Pompon mit 5,5 cm ø anfertigen und auf die Spitze nähen.

Abkürzungen: Luftm = Luftm, Kettm = Kettmasche, fe M = feste Masche, Rd = Runde, Stb = Stäbchen, M = Masche, Nd. = Nadel, Nr. = Nummer, U = Umschlag, zus. = zusammen, abn. = abnehmen, re = rechte, fortl. = fortlaufend, bzw. = beziehungsweise, folg. = folgende, arb. = arbeiten, MS = Mustersatz, lt. = laut, wdh. = wiederholen

Zeichenerklärung:

- = 1 Luftm
- ⋮ = 1 Kettm
- ⌋ = 1 fe M
- ⌋ (with arrow) = 1 Relief-fe-M von hinten: 1 fe M von hinten nach vorn um den Kopf der fe M bzw. der Relief-fe-M der Vor-Rd häkeln
- ⌋ (with 3 arrows) = 3 hStb zus. abmaschen, dabei das 1. hStb in den hinteren M-Schenkel des hStb zuvor bzw. am Rd-Beginn in die untere Luftm arb., das 2. hStb in die folg. Relief-fe-M bzw. die Kettm der Vor-Rd häkeln, das 3. hStb in die nächste Relief-fe-M bzw. um die Luftm der Vor-Rd häkeln, dann alle auf der Nd. liegenden Schlingen mit 1 U zus. abmaschen, mit 1 Kettm schließen.

Häkelschrift

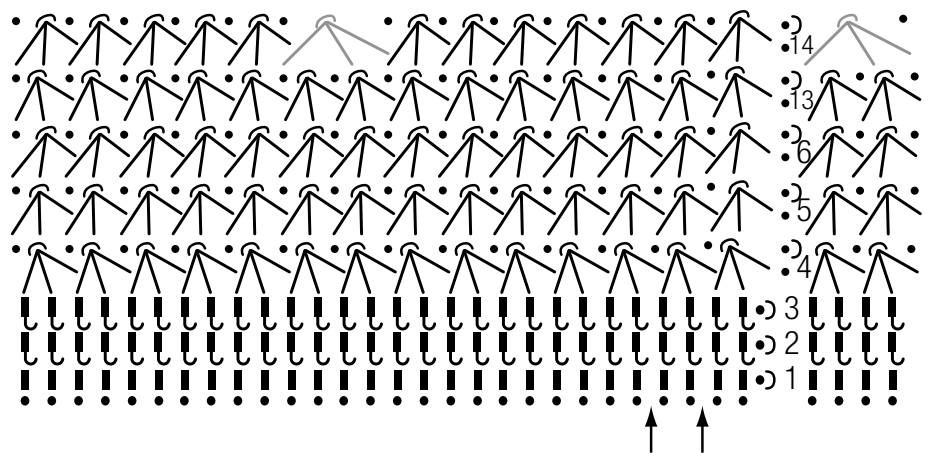

www.lanagrossa.de



**MÜTZE ·
ALTA MODA
CASHMERE 16**

Material: Lana Grossa-Qualität „Alta Moda Cashmere 16“ (78 % Schurwolle

(Merino), 12 % Kaschmir, 10 % Nylon, LL = ca. 110 m/50 g): je ca. 50 g Nachtblau (Fb. 11) und Burgund (Fb. 27); 1 Wollhäkelnadel Nr. 5; 1 Pompon-Set von Lana Grossa.

Kopfumfang 54 – 56 cm, 22 cm hoch ohne Pompon

1 Relief-fe-M von hinten: Wie 1 fe M häkeln, dabei nur die Einstichstelle ändern, also nicht in das Abmaschglied der M aus der Vor-Rd einstechen, sondern um den Kopf dieser M häkeln. Mit der Häkeln. von hinten nach vorne um den Kopf der M aus der Vor-Rd einstechen, um den Kopf der M aus der Vor-Rd herumfahren und wieder nach hinten durchstechen. So legt sich das Abmaschglied nach vorne. Dann 1 Schlinge durchholen und die 2 auf der Nd. liegenden Schlingen mit 1 neuen U zus. abmaschen.

1 halbes Stb [= hStb]: 1 U auf die Nd. nehmen, 1 Schlinge durch die entsprechende M durchholen und ca. 1 cm lang ziehen, dann mit 1 neuen U alle 3 auf der Nd. liegenden Schlingen zus. abmaschen.

3 hStb zus. abmaschen: Die hStb lt. Zeichenerklärung in die entsprechenden M häkeln, dabei jeweils 1 U aufnehmen und 1 Schlinge durchholen und ca. 1 cm lang ziehen, alle Schlingen auf der Nd. liegen lassen, dann mit 1 neuen U alle diese Schlingen zus. abmaschen.

Reliefrand und Sternmuster: Nach der Häkelschrift in Rd häkeln. Die Zahlen auf der re Seite bezeichnen jeweils den Rd-Übergang. In der Breite den MS zwischen den Pfeilen fortl. häkeln. Der Deutlichkeit halber sind mehrere MS gezeichnet. Jede Rd mit 1 bzw. 2 Luftm entsprechend der folg. M-Höhe beginnen. Sie ersetzen keine M. Jede Rd mit 1 Kettm wie gezeichnet schließen. In der 14. Rd sind die ersten Abnahmen für die Spitze eingezeichnet, dabei wird jeweils 1 MS über 2 MS der Vor-Rd gehäkelt, also 1 MS übergangen [siehe grau gezeichnete MS]. In der Höhe für den Reliefrand die 1. – 3. Rd 1x häkeln, dann für das Sternmuster die 4. – 6. Rd

1x häkeln, die 6. Rd noch 6x wdh. = insgesamt 12 Rd, danach die 13. und 14. Rd 1x arb., anschließend wie in 6. Rd im Muster folgerichtig weiterhäkeln und in den Abnahme-Rd lt. folg. Anleitung wie in 14. Rd gezeichnet jeweils 1 MS übergehen.

Hinweis: Mütze in Streifen arbeiten, dabei die 5. – 7. Rd sowie die 12. – 19. Rd in Burgund, den Anschlag und alle übrigen Rd in Nachtblau ausführen, auch den Pompon in Nachtblau anfertigen.

Maschenprobe: 7,5 MS und 8 Rd Sternmuster mit Nd. Nr. 5 = 10 x 10 cm.

Ausführung: Achtung: Die Farben lt. Hinweis einsetzen. Die Mütze am unteren Rand beginnen. 72 Luftm in Nachtblau an schlagen und mit 1 Kettm zum Ring schließen. Mit 1 Luftm zur 1. Rd vorgehen. Dann für den Reliefrand die ersten 3 Rd häkeln. Anschließend ab 4. Rd im Sternmuster weiterarb. = 36 MS pro Rd. Nach 14,5 cm = 13 Rd ab Anschlag für die Spitze mit den Abnahmen wie gezeichnet beginnen. Hierfür in der **14. Rd** 4x nach je 7 MS die folg. 2 MS der Vor-Rd mit 1 MS überhäkeln, dabei 1 MS übergehen = 32 MS. In der **15. Rd** 32 MS häkeln, also keine MS abn. In der **16. Rd** 4x nach je 6 MS die folg. 2 MS der Vor-Rd mit 1 MS überhäkeln, dabei 1 MS übergehen = 28 MS bzw. 56 M. In der **17. Rd** 28 MS häkeln, dabei die Luftm zwischen den abgemaschten hStb weg lassen = 28 M. In der **18. Rd** nur 28 hStb häkeln. In der **19. Rd** fortl. je 2 hStb zus. abmaschen = 14 M. Dann die Arbeit beenden. Den Arbeitsfaden etwas länger abschneiden.

Ausarbeiten: Den abgeschnittenen Arbeitsfaden durch die Abmaschglieder

der letzten Rd ziehen, fest zus.-ziehen. Nun den Anschlagrand der Mütze noch mit je 1 Rd fe M und Kettm in Nachtblau umhäkeln. Die Arbeit beenden. Alle Fäden sorgfältig auf der Innenseite vernähen. Einen satten Pompon in Nachtblau mit 5,5 cm ø anfertigen und auf die Spitze nähen.

Abkürzungen: Luftm = Luftm, Kettm = Kettmasche, fe M = feste Masche, Rd = Runde, Stb = Stäbchen, M = Masche, Nd. = Nadel, Nr. = Nummer, U = Umschlag, zus. = zusammen, abn. = abnehmen, re = rechte, fortl. = fortlaufend, bzw. = beziehungsweise, folg. = folgende, arb. = arbeiten, MS = Mustersatz, lt. = laut, wdh. = wiederholen

Zeichenerklärung:

- = 1 Luftm
- ⋮ = 1 Kettm
- ⋮ = 1 fe M
- ⋮ = 1 Relief-fe-M von hinten: 1 fe M von hinten nach vorn um den Kopf der fe M bzw. der Relief-fe-M der Vor-Rd häkeln
- ⋮ = 3 hStb zus. abmaschen, dabei das 1. hStb in den hinteren M-Schenkel des hStb zuvor bzw. am Rd-Beginn in die untere Luftm arb., das 2. hStb in die folg. Relief-fe-M bzw. die Kettm der Vor-Rd häkeln, das 3. hStb in die nächste Relief-fe-M bzw. um die Luftm der Vor-Rd häkeln, dann alle auf der Nd. liegenden Schlingen mit 1 U zus. abmaschen, mit 1 Kettm schließen.

Häkelschrift

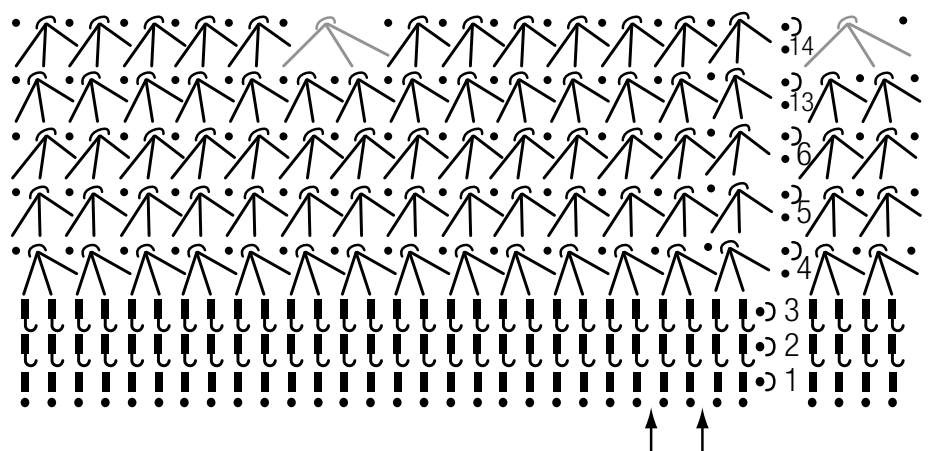

www.lanagrossa.de

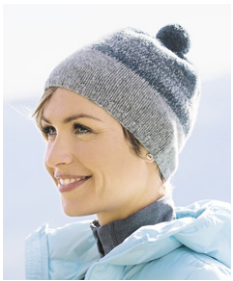

**MÜTZE ·
CASHMERE 16
FINE**

Material: Lana Grossa-Qualität „Cashmere 16 Fine“ (80 % Schurwolle (Merino), 10 % Kaschmir, 10 % Polyamid, LL

= ca. 320 m/50 g): je ca. **50 g** Hellgrau (Fb. 15) und Petrol (Fb. 13); 1 Rundstricknadel Nr. 4, 40 cm lang, Spielstricknadeln Nr. 4; 1 Pompon-Set von Lana Grossa.

Kopfumfang ca. 54 – 56 cm, Mützenhöhe ca. 17,5 cm ohne Pompon.

Hinweis: Stets mit doppeltem Faden lt. folgender Anleitung stricken!

Rippen: 2 M re, 2 M li im Wechsel str.

Glatt re: In Rd nur re str.

Maschenprobe: 25 M und 40 R glatt re mit Nd. Nr. 4 und doppeltem Faden = 10 x 10 cm.

Ausführung: 104 M mit der Rundnd. und doppeltem Faden Hellgrau anschlagen. Die M zur Rd schließen. Den Rd-Beginn markieren. Für die Blende 1,5 cm = 5 Rd Rippen str. Dann glatt re in Rd weiterarb. Nach 5 cm = 20 Rd ab Blendenende zus. mit je 1 Faden Hellgrau und Petrol weiterstr. Nach weiteren 5 cm = 20 Rd nur noch mit doppeltem Faden in Petrol str., dabei nach der 3. Rd mit den Abnahmen für die Spitze beginnen und mit den Spielstricknd. weiterarb. [die M gleichmäßig auf 4 Nd. des Spiels verteilen]. Dafür wie folgt arb.:

4. Rd: ★ 11 M re str., 2 M überzogen zus.-str. [= 1 M wie zum Rechtsstr. abh., die folg. M re str. und die abgehobene M darüber ziehen], ab ★ 7x wdh. = 96 M.

5. und 6. Rd: Über je 96 M re str.

7. Rd: ★ 10 M re str., 2 M überzogen zus.-str., ab ★ 7x wdh. = 88 M.

8. und 9. Rd: Über je 88 M re str.

10. Rd: ★ 9 M re str., 2 M überzogen zus.-str., ab ★ 7x wdh. = 80 M.

11. und 12. Rd: Über je 80 M re str.

13. Rd: ★ 8 M re str., 2 M überzogen zus.-str., ab ★ 7x wdh. = 72 M.

14. und 15. Rd: Über je 72 M re str.

16. Rd: ★ 7 M re str., 2 M überzogen zus.-str., ab ★ 7x wdh. = 64 M.

17. Rd: Über 64 M re str.

18. Rd: ★ 6 M re str., 2 M überzogen zus.-str., ab ★ 7x wdh. = 56 M.

19. Rd: Über 56 M re str.

20. Rd: ★ 5 M re str., 2 M überzogen

zus.-str., ab ★ 7x wdh. = 48 M.

21. Rd: ★ 4 M re str., 2 M überzogen zus.-str., ab ★ 7x wdh. = 40 M.

22. Rd: ★ 3 M re str., 2 M überzogen zus.-str., ab ★ 7x wdh. = 32 M.

23. Rd: ★ 2 M re str., 2 M überzogen zus.-str., ab ★ 7x wdh. = 24 M.

24. Rd: Fortl. je 2 M re zus.-str. = 12 M. Die restl. 12 M mit dem Arbeitsfaden zus.-ziehen.

Ausarbeiten: Die Fadenenden auf der Innenseite sorgfältig vernähen. Einen satten Pompon in Petrol mit 5,5 cm ø anfertigen und auf die Spitze nähen.

Abkürzungen: **Rd** = Runde, **M** = Masche, **Nd.** = Nadel, **Nr.** = Nummer, **zus.** = zusammen, **re** = rechts, **li** = links, **str.** = stricken, **folg.** = folgende, **arb.** = arbeiten, **wdh.** = wiederholen, **abh.** = abheben, **restl.** = restliche, **fortl.** = fortlaufend, **lt.** = laut



**MÜTZE ·
CASHMERE 16
FINE**

Material: Lana Grossa-Qualität „Cashmere 16 Fine“ (80 % Schurwolle (Merino), 10 % Kaschmir, 10 % Polyamid, LL

= ca. 320 m/50 g): je ca. **50 g** Rosa (Fb. 19) und Rosenholz (Fb. 1); 1 Rundstricknadel Nr. 4, 40 cm lang, Spielstricknadeln Nr. 4; 1 Pompon-Set von Lana Grossa.

Kopfumfang ca. 54 – 56 cm, Mützenhöhe ca. 17,5 cm ohne Pompon.

Hinweis: Stets mit doppeltem Faden lt. folgender Anleitung stricken!

Rippen: 2 M re, 2 M li im Wechsel str.

Glatt re: In Rd nur re str.

Maschenprobe: 25 M und 40 R glatt re mit Nd. Nr. 4 und doppeltem Faden = 10 x 10 cm.

Ausführung: 104 M mit der Rundnd. und doppeltem Faden Rosa anschlagen. Die M zur Rd schließen. Den Rd-Beginn markieren. Für die Blende 1,5 cm = 5 Rd Rippen str. Dann glatt re in Rd weiterarb. Nach 5 cm = 20 Rd ab Blendenende zus. mit je 1 Faden Rosa und Rosenholz weiterstr. Nach weiteren 5 cm = 20 Rd nur noch mit doppeltem

Faden in Rosenholz str., dabei nach der 3. Rd mit den Abnahmen für die Spitze beginnen und mit den Spielstricknd. weiterarb. [die M gleichmäßig auf 4 Nd. des Spiels verteilen]. Dafür wie folgt arb.:

4. Rd: ★ 11 M re str., 2 M überzogen zus.-str. [= 1 M wie zum Rechtsstr. abh., die folg. M re str. und die abgehobene M darüber ziehen], ab ★ 7x wdh. = 96 M.

5. und 6. Rd: Über je 96 M re str.

7. Rd: ★ 10 M re str., 2 M überzogen zus.-str., ab ★ 7x wdh. = 88 M.

8. und 9. Rd: Über je 88 M re str.

10. Rd: ★ 9 M re str., 2 M überzogen zus.-str., ab ★ 7x wdh. = 80 M.

11. und 12. Rd: Über je 80 M re str.

13. Rd: ★ 8 M re str., 2 M überzogen zus.-str., ab ★ 7x wdh. = 72 M.

14. und 15. Rd: Über je 72 M re str.

16. Rd: ★ 7 M re str., 2 M überzogen zus.-str., ab ★ 7x wdh. = 64 M.

17. Rd: Über 64 M re str.

18. Rd: ★ 6 M re str., 2 M überzogen zus.-str., ab ★ 7x wdh. = 56 M.

19. Rd: Über 56 M re str.

20. Rd: ★ 5 M re str., 2 M überzogen zus.-str., ab ★ 7x wdh. = 48 M.

21. Rd: ★ 4 M re str., 2 M überzogen zus.-str., ab ★ 7x wdh. = 40 M.

22. Rd: ★ 3 M re str., 2 M überzogen zus.-str., ab ★ 7x wdh. = 32 M.

23. Rd: ★ 2 M re str., 2 M überzogen zus.-str., ab ★ 7x wdh. = 24 M.

24. Rd: Fortl. je 2 M re zus.-str. = 12 M. Die restl. 12 M mit dem Arbeitsfaden zus.-ziehen.

Ausarbeiten: Die Fadenenden auf der Innenseite sorgfältig vernähen. Einen satten Pompon in Rosenholz mit 5,5 cm ø anfertigen und auf die Spitze nähen.

Abkürzungen: **Rd** = Runde, **M** = Masche, **Nd.** = Nadel, **Nr.** = Nummer, **zus.** = zusammen, **re** = rechts, **li** = links, **str.** = stricken, **folg.** = folgende, **arb.** = arbeiten, **wdh.** = wiederholen, **abh.** = abheben, **restl.** = restliche, **fortl.** = fortlaufend, **lt.** = laut



www.lanagrossa.de



MÜTZE · COOL WOOL

Material: Lana Grossa-Qualität „Cool Wool“ (100 % Schurwolle (Merino extrafine, filzfrei), LL

= ca. 160 m/50 g): je ca. **50 g** Neonblau (**Fb. 55**) und Ecru (**Fb. 432**); 1 Rundstricknadel Nr. 4, 40 cm lang, Spielstricknadeln Nr. 4; 1 Pompon-Set von Lana Grossa.

Kopfumfang ca. 54 – 56 cm, Mützenhöhe ca. 20 cm ohne Pompon

Hinweis: Stets mit doppeltem Faden lt. folgender Anleitung stricken!

Schachbrettmuster: 1. – 3. Runde: 3 Maschen rechts, 3 Maschen links im Wechsel stricken. 4. – 6. Runde: 3 Maschen links, 3 Maschen rechts im Wechsel stricken [hier die Maschen zu den ersten 3 Runden versetzt stricken]. In der Höhe die 1. – 6. Runde stets wiederholen.

Glatt rechts: In Runden nur rechts stricken.

Maschenproben: 21 Maschen und 32 Reihen Schachbrettmuster mit Nadeln Nr. 4 und doppeltem Faden = 10 x 10 cm; 22 Maschen und 30 Reihen glatt rechts mit Nadeln Nr. 4 und doppeltem Faden = 10 x 10 cm.

Ausführung: 96 Maschen mit der Rundnadel und doppeltem Faden in Neonblau anschlagen. Die Maschen zur Runde schließen. Den Rundenbeginn markieren. Zunächst im Schachbrettmuster stricken. Nach 6,5 cm = 21 Runden ab Anschlag zusammen mit je 1 Faden Neonblau und Ecru im Schachbrettmuster weiterarbeiten. Danach nur noch mit doppeltem Faden in Ecru stricken, und zwar 1 Runde folgerichtig im Schachbrettmuster, dann stets glatt rechts. Nach der 2. Glatt-rechts-Runde mit den Abnahmen für die Spitze beginnen und mit den Spielstricknadeln weiterarbeiten [die Maschen gleichmäßig auf 4 Nadeln des Spiels verteilen]. Dafür wie folgt arbeiten:

3. Runde: ★ 10 Maschen rechts stricken, 2 Maschen rechts zusammenstricken, ab ★ 7x wiederholen = 88 Maschen.

4. und 5. Runde: Über je 88 Maschen rechts stricken.

6. Runde: ★ 9 Maschen rechts stricken, 2 Maschen rechts zusammenstricken, ab ★ 7x wiederholen = 80 Maschen.

7. und 8. Runde: Über je 80 Maschen rechts stricken.

9. Rd: ★ 8 Maschen rechts stricken, 2 Maschen rechts zusammenstricken, ab ★ 7x wiederholen = 72 Maschen.

10. und 11. Runde: Über je 72 Maschen rechts stricken.

12. Runde: ★ 7 Maschen rechts stricken, 2 Maschen rechts zusammenstricken, ab ★ 7x wiederholen = 64 Maschen.

13. und 14. Runde: Über je 64 Maschen rechts stricken.

15. Runde: ★ 6 Maschen rechts stricken, 2 Maschen rechts zusammenstricken, ab ★ 7x wiederholen = 56 Maschen.

16. Runde: Über 56 Maschen rechts stricken.

17. Runde: ★ 5 Maschen rechts stricken, 2 Maschen rechts zusammenstricken, ab ★ 7x wiederholen = 48 Maschen.

18. Runde: Über 48 Maschen rechts stricken.

19. Runde: ★ 4 Maschen rechts stricken, 2 Maschen rechts zusammenstricken, ab ★ 7x wiederholen = 40 Maschen.

20. Runde: ★ 3 Maschen rechts stricken, 2 Maschen rechts zusammenstricken, ab ★ 7x wiederholen = 32 Maschen.

21. Runde: ★ 2 Maschen rechts stricken, 2 Maschen rechts zusammenstricken, ab ★ 7x wiederholen = 24 Maschen.

22. Runde: Fortlaufend je 2 Maschen rechts zusammenstricken = 12 Maschen.

Die restlichen 12 Maschen mit dem doppelten Arbeitsfaden zusammenziehen.

Ausarbeiten: Die Fadenenden auf der Innenseite sorgfältig vernähen. Einen satten Pompon in Ecru mit 5 cm ø anfertigen und auf die Spitze nähen.



www.lanagrossa.de